

第67回通常議員総会

成田商工会議所



令和5年度の日本経済は、新型コロナウイルス感染症の5類移行による経済活動の正常化やインバウンド需要の増加などにより、景気は緩やかな回復基調となりました。一方、ロシアによるウクライナ侵攻の長期化に加え、イスラエルの攻撃の長期化に加え、イスラエルの増大している紛争も、エネルギー価格の高騰を背景とし、インフレ圧力が高まる中、国内では人手不足の深刻化や倒産件数のコロナ前水準への増加等、不透明さと緊迫の度が増した1年でありました。千葉県では県誕生150周年を迎え、多くの周年行事が実施され、地域のさらなる魅力向上と賑わい創出につながる年となりました。人口は若干ながらも増加基調を継続しており、農・商・工・観光といったバランスのとれたポテンシャルの発揮が今後も期待できます。

当地成田においては、成田山新勝寺の参拝客や各種イベントへの来場者もコロナ前に迫り、インバウンドの回復により成田国際空港や各航空会社の業績が大幅に改善する等、活気が戻ってきております。令和6年度についても一定度の不透明感はあるものの、コロナ禍を乗り越え「停滞」から「成長」へとマインドを切り替えるとともに、自己変革に挑戦していく機会と捉え、様々な課題を克服していかなくてはなりません。

中小・小規模事業者においては、昨年からの施行されたインボイス制度の定着化、2024年問題対応、DXによる働き方改革等早期に取り組みなければならぬ課題が山積しており、会議所としては面的な活動により伴走支援してまいります。

成田空港については、第3滑走路工事に向けた準備工事が開始し、旅客ターミナルの集約等「新しい成田空港」構想検討会も再開され「機能強化」に向けた具体的な進展が期待されます。また「地域未来投資促進法」に基づく大型物流基地建設の誘致による成田と多古の重点促進区域の設定に国が同意したことから、空港周辺における道路インフラについても整備が急がれるところと見られます。

本年は成田市制施行70周年の節目の年でもあり、注目度の高い地域の総合経済団体として、市・観光協会・県連合会等と一層連携し事業展開をしてまいります。会議所体制については、役員・議員・委員会・部会・女性会・青年部が一体となり、会員企業の経営支援と地域経済の活性化の実現に向けて、次の諸事業を推進してまいります。

3月28日、成田商工会議所大会議室において、第67回通常議員総会が開催され、令和6年度事業計画・収支予算が承認されました。

令和5年度の日本経済は、新型コロナウイルス感染症の5類移行による経済活動の正常化やインバウンド需要の増加などにより、景気は緩やかな回復基調となりました。一方、ロシアによるウクライナ侵攻の長期化に加え、イスラエルの増大している紛争も、エネルギー価格の高騰を背景とし、インフレ圧力が高まる中、国内では人手不足の深刻化や倒産件数のコロナ前水準への増加等、不透明さと緊迫の度が増した1年でありました。千葉県では県誕生150周年を迎え、多くの周年行事が実施され、地域のさらなる魅力向上と賑わい創出につながる年となりました。人口は若干ながらも増加基調を継続しており、農・商・工・観光といったバランスのとれたポテンシャルの発揮が今後も期待できます。

当地成田においては、成田山新勝寺の参拝客や各種イベントへの来場者もコロナ前に迫り、インバウンドの回復により成田国際空港や各航空会社の業績が大幅に改善する等、活気が戻ってきております。令和6年度についても一定度の不透明感はあるものの、コロナ禍を乗り越え「停滞」から「成長」へとマインドを切り替えるとともに、自己変革に挑戦していく機会と捉え、様々な課題を克服していかなくてはなりません。

中小・小規模事業者においては、昨年からの施行されたインボイス制度の定着化、2024年問題対応、DXによる働き方改革等早期に取り組みなければならぬ課題が山積しており、会議所としては面的な活動により伴走支援してまいります。

成田空港については、第3滑走路工事に向けた準備工事が開始し、旅客ターミナルの集約等「新しい成田空港」構想検討会も再開され「機能強化」に向けた具体的な進展が期待されます。また「地域未来投資促進法」に基づく大型物流基地建設の誘致による成田と多古の重点促進区域の設定に国が同意したことから、空港周辺における道路インフラについても整備が急がれるところと見られます。

本年は成田市制施行70周年の節目の年でもあり、注目度の高い地域の総合経済団体として、市・観光協会・県連合会等と一層連携し事業展開をしてまいります。会議所体制については、役員・議員・委員会・部会・女性会・青年部が一体となり、会員企業の経営支援と地域経済の活性化の実現に向けて、次の諸事業を推進してまいります。

令和6年度事業計画・収支予算を承認

第67回通常議員総会



会員数 1,741名

発行 成田商工会議所
 会頭 諸岡靖彦
 成田市花崎町736-62
 電話 (0476) 22-2101
 FAX (0476) 22-2107
 URL http://www.naritaccior.jp
 E-mail info@naritaccior.jp

市内人口動態
 令和6年1月末現在
 世帯数65,658戸(域内 58,089戸)
 男 66,007人(域内 57,652人)
 女 66,025人(域内 58,101人)
 計 132,032人(域内115,772人)



成田市民憲章(昭・四六・十一・三制定)

一、親切な心で平和な成田をつくりましょう。
 一、よるこんで働き豊かな成田をつくりましょう。
 一、きまりをまもり住みよい成田をつくりましょう。
 一、自然と文化を大切に美しい成田をつくりましょう。
 一、若い力をそだて明るい成田をつくりましょう。

令和6年度重点事業方針

- 1、物価高騰と人手不足への経済対策・支援
 - (1) 経営指導員による相談受付及び事業者への適切な情報提供
 - (2) 企業の実態調査、把握に基づき
 - ① 「第3滑走路を実現し成田空港の機能拡充と地域経済を活性化する会」との連携
 - ② 「空港周辺商工業経済団体連絡協議会」との連携
 - ③ 県内経済団体との連携
 - ④ I R、M I C E、国家戦略特別区域への対応と未来投資促進法活用による誘致動向把握
 - ⑤ 空港アクセス充実、利便性確保に向けた公共交通機関事業者との連携推進
 - ⑥ 観光振興事業への対応と観光関連インフラの整備(北総四都市江戸紀行の活用)
 - ⑦ 新生成田市場、国際医療福祉大学・成田病院を基点とした産業集積と活性化(新生成田市場集客施設棟の整備進捗の確認と連携)
 - ⑧ S D G s、カーボンニュートラルに向けた取組の情報収集・推進
- 2、成田空港の「機能強化」「新しい空港構想」進展に伴う推進事業
 - (1) 成田山新勝寺、地域の観光資源、日本遺産との連携による観光誘客の推進
 - (2) 成田市観光協会との連携並びに地域イベント育成
 - (3) 中心市街地活性化、経営改善普及事業の積極的推進
 - (4) おもてなしと環境意識の増進による「また来てみたいくなる街・成田」の創出(営業時間延長、多言語、キャッシュレス対応等)
 - (5) 駅前クリーン作戦の展開と市民、地域社会への「クリーン都市・成田」の発信
 - (6) 商店街販促事業の実施
- 3、成田山参道商店街の賑わいづくりと商工観光事業者の対応力向上事業
 - (1) 成田山参道商店街の賑わいづくりと商工観光事業者の対応力向上事業
 - (2) 成田山参道商店街の賑わいづくりと商工観光事業者の対応力向上事業
 - (3) 成田山参道商店街の賑わいづくりと商工観光事業者の対応力向上事業
- 4、後継者、創業者支援による将来の担い手育成・会員増強と定着化
 - (1) 農工商連携による地域産業振興、成田ブランド育成事業の推進
 - (2) 行政等と連携したスタートアップ支援制度の充実
 - (3) 地元就労増加のための、中学校、高等学校との連携・支援
 - (4) 転入就労増加のための、人口・世帯増加策推進
 - (5) 転入就労増加のための、人口・世帯増加策推進
- 5、空港と地域の発展を支える道路交通網のインフラ整備
 - (1) 記念事業への協賛、後援
 - (2) 成田菰まつりのパリエリア
 - (3) 成田ブランド(成田山、成田空港、ジギスカン料理)を活用した事業展開
- 6、成田市制施行70周年記念事業への参画
 - (1) 記念事業への協賛、後援
 - (2) 成田菰まつりのパリエリア
 - (3) 成田ブランド(成田山、成田空港、ジギスカン料理)を活用した事業展開



令和6年度収支予算総括表

自 令和6年4月1日
 至 令和7年3月31日
 (単位:円)

会計別	本年度予算額	前年度予算額	比較増減
一般会計	108,953,443	104,818,743	4,134,700
中小企業相談所特別会計	44,763,821	46,346,812	△ 1,582,991
共済事業特別会計	19,772,931	22,214,231	△ 2,441,300
特定退職金共済事業特別会計	63,641,589	63,314,839	326,750
会館運営特別会計	31,174,956	39,293,956	△ 8,119,000
退職給与積立金特別会計	26,201,000	41,643,810	△ 15,442,810
スタンプ運営特別会計	3,208,212	2,975,212	233,000
青年部特別会計	4,577,000	4,638,605	△ 61,605
女性会特別会計	9,526,226	8,699,505	826,721
合計	311,819,178	333,945,713	△ 22,126,535

成田商工会議所創立30周年記念 視察研修旅行

去る令和6年2月21日から23日の3日間、大阪・奈良方面へ創立30周年記念視察研修旅行を実施しました。初日到着後、建設が進む「万博・IR会場」が展望できる咲洲(さきしま)コスモタワーにおいて大阪府企画観光課の担当者の方から「大阪MICE誘致戦略について」説明をいただきました。午後は、寝屋川にある成田山大阪別院明王院を参拝しました。

2日目は奈良に移動し、シャープミュージアムで同社と家電製品の歴史を学び、世界遺産古都奈良の文化財東大寺、奈良国立博物館で貴重な文化財を鑑賞しました。3日目は第一代天皇神武天皇が祀られている橿原神社と石舞台古墳を見学しました。

3日間を通して、関西・大阪経済を牽引した企業の歴史と、今後の経済・観光を活性化するプロジェクトの進捗を目の当たりにし、古の文化に触れることができました。また、大阪道頓堀、奈良東大寺では、成田山参道を上回るインバウンドや関西空港の人手不足も実感しました。



コスモタワー展望台



シャープミュージアム



成田山大阪別院明王院



大阪府咲洲庁舎

商業部会・成田市商店会連合会共催

長崎市内&世界遺産軍艦島視察研修



グラバー園にて



出島にて



軍艦島にて

令和6年3月10日から1泊2日で視察研修を行いました。19名の方にご参加いただき、長崎市内をめぐるといって1日目は眼鏡橋から大浦天主堂やグラバー園、2日目は世界遺産軍艦島上陸にはじまり出島、平和公園を視察いたしました。天候にも恵まれ親睦を深めながらの楽しい2日間となりました。

成田市商店会連合会

一日視察研修

2月20日(火)成田市商店会連合会及び運輸通信業部会合同で、茨城県方面に一日視察研修を実施いたしました。今回は、常総市にある道の駅常総及び、ひたちなか市にある那珂湊おさかな市場を視察いたしました。青野商店会長はじめ役員の皆様にご参加いただき、道の駅が盛り上がる秘訣を体感いたしました。昼食は、日本遺産である牛久シャトーにて楽しむことができました。



工業部会 部会員交流事業

テーブルマナー講習会

工業部会では、令和5年11月16日(木)にテーブルマナー講習会を実施致しました。今回の会場となりました「薪と炭焼き いと半」オーナーの森正幸様を講師に迎え、ワインの注ぎ方の注意点と味の変化等、豆知識を交えてご講演頂きました。

新型コロナウイルス感染症に伴う会合の制限は表面的には緩和されたものの、リアルで顔を合わせるのは久々となり、今後の交流事業にも弾みをつける会合となりました。



三部会合同「経営講習会」

2月6日(火)三部会合同経営講習会を運輸通信業部会、建設業部会、工業部会合同で実施いたしました。今回は、真行寺運輸通信業部会長のご紹介により、世界遺産検定マイスター片岡英夫様に講師をお願いいたしました。今、ブームになっている世界検定の概要、おすすめの場所等をご講演いただきました。講演会後は、片岡先生を囲み懇親会を実施いたしました。大盛況となりました。



北総地区商工会議所役員協議会

令和5年12月14日(木)、北総地区商工会議所役員協議会が佐倉で開催されました。

佐倉・成田・佐原・銚子の各会議所から2名ずつの役員が参加し、千葉県教育振興部文化財課の担当職員から北総四都市江戸紀行活用協議会の活動について説明を受けた後、今後の日本遺産の活用方法について意見交換を行いました。



部会紹介

部会の目的と意義性格

業種を同じくする会員が、それぞれの業界、事業の発展振興のために情報の交換や提供、共同事業の実施や業界内の意見調整、経営動向や消費動向の調整など、商工会議所の事業を具体的に推進する機関である。部会の決議は常議員会の承認を得て、商工会議所の決議とすることができる。

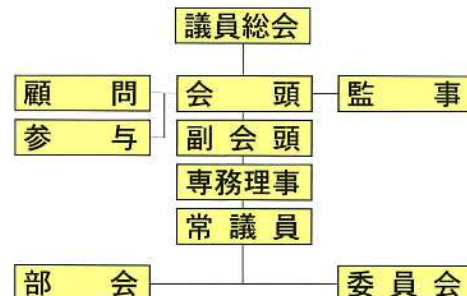

商業部会



小倉義夫 部会長

- ◆部会員数 568名
- ◆部会長：小倉 義夫 (有)とらや
- 副部会長：佐瀬 和年 (有)アップル
- 副部会長：西谷 泰治 西谷電機商会
- 副部会長：山岸 和重 (有)でんき館やまぎし

※小売業・卸売業・飲食物品小売業など

【2024年度主な事業】

- ① 役員会・通常部会総会の開催
- ② 経営講習会の開催
- ③ 視察研修の実施
- ④ 会員相互の親睦・福利厚生事業の実施
- ⑤ 商業振興のための調査研究事業の実施

観光部会



土井豊彦 部会長

- ◆部会員数 148名
- ◆部会長：土井 豊彦 (有)土井商事
- 副部会長：小泉 榮助 (有)小梅商事
- 副部会長：川村佐平治 (株)川村佐平治商店
- 副部会長：秋葉 秀威 (株)秋葉牧場

※土産品小売り、飲食業、観光サービス業など

【2024年度主な事業】

- ① 役員会・通常部会総会の開催
- ② 先進観光地視察研修の実施
- ③ 講演会の開催
- ④ 観光宣伝キャンペーン等(一社)成田市観光協会への協力
- ⑤ 新春航空安全祈願祭協力
- ⑥ インターネット活用事業
- ⑦ 成田空港に関する事業への協力
- ⑧ ラジオ成田の観光活用
- ⑨ 成田の観光事業への協力

工業部会



川口秀一 部会長

- ◆部会員数 77名
- ◆部会長：川口 秀一 (株)カワイチ・テック
- 副部会長：川本 大 TDK(株)成田工場
- 副部会長：式部 秀人 ハイテックケミ(株)
- 副部会長：木内 靖 (株)ピーテック

※食品工業、機械工業、電子工業など

【2024年度主な事業】

- ① 正副部会長会議・役員会・通常部会総会の開催
- ② 普通救命講習会の実施 (建設・運輸通信共催)
- ③ 親睦ゴルフ大会・交流会の開催 (運輸通信主催)
- ④ 経営講習会の開催 (建設・運輸通信共催)
- ⑤ 部会員交流会の開催 (建設・運輸通信共催)
- ⑥ 海外視察研修の実施 (建設・運輸通信共催)

建設業部会



平山秀樹 部会長

- ◆部会員数 187名
- ◆部会長：平山 秀樹 平山建設(株)
- 副部会長：鈴木 康正 鈴木水道(株)
- 副部会長：小寺 眞澄 (株)大英電業社
- 副部会長：小松 茂夫 関東機工建設(株)

※総合工事、職別工事業、設備工事業など

【2024年度主な事業】

- ① 正副部会長会議・役員会・通常部会総会の開催
- ② 普通救命講習会の実施 (工業・運輸通信共催)
- ③ 部会員交流会の実施 (工業・運輸通信共催)
- ④ 親睦ゴルフ大会・交流会の開催 (運輸通信主催)
- ⑤ 海外視察研修の実施 (工業・運輸通信共催)
- ⑥ 産業まつりへの参加
 - ア 住まいの絵画展
 - イ 建設機械のデモンストレーション・展示 他
- ⑦ 調査研究活動
 - ア 関連団体との懇談会
 - イ 行政等との懇談会・要望活動
 - ウ 実務講習会 他

運輸通信業部会



真行寺誠 部会長

- ◆部会員数 78名
- ◆部会長：真行寺 誠 (株)JALスカイ成田営業所
- 副部会長：加藤 雄三 参光タクシー(株)
- 副部会長：宮本 貴史 千葉交通(株)
- 副部会長：市原 徹也 成田ケーブルテレビ(株)

※旅客運送、物品運送、通信業など

【2024年度主な事業】

- ① 正副部会長会議・役員会・通常部会総会の開催
- ② 普通救命講習会の実施 (建設・工業共催)
- ③ 部会員親睦ゴルフ大会・交流会の開催 (建設・工業協力)
- ④ 経営講習会の開催 (建設・工業共催)
- ⑤ 部会員交流会の開催 (建設・工業共催)
- ⑥ 経営講習会及び一日視察研修の実施
- ⑦ 海外視察研修の実施 (建設・工業共催)

サービス業部会



神崎 誠 部会長

- ◆部会員数 572名
- ◆部会長：神崎 誠 成田空港警備(株)
- 副部会長：古本 賢隆 (株)千葉銀行成田支店
- 副部会長：長原 正夫 (株)エリート情報社
- 副部会長：久米 剛 アートホテル成田

※自動車整備業、物品賃貸業、理容美容など

【2024年度主な事業】

- ① 通常部会総会の開催
- ② 役員会の開催
- ③ 親睦ゴルフ大会の開催
- ④ 講習会の開催
- ⑤ 視察研修の実施
- ⑥ 他部会などとの共催事業の実施

委員会紹介

総務委員会

◆委員数：17名

◆委員長：諸岡 靖彦 (株)米屋(株)
副委員長：諸岡市郎左衛門 (株)諸岡市郎左衛門商店
副委員長：加瀬 敏雄 (株)ナリコー
副委員長：大塚 完 鍋店(株)



諸岡靖彦 委員長

【委員会活動】

- ① 商工会議所の総合運営に関する事
- ② 建議・請願・陳情に関する事
- ③ 委員会、部会の調整に関する事
- ④ 事業計画並びに財政一般に関する事
- ⑤ 市政・議会との連携、改革・提言に関する事

労務対策委員会

◆委員数：8名

◆委員長：黒川 裕保 (株)なかむら
副委員長：藤崎 政弘 (株)藤エンタープライズ
副委員長：沢田 克洋 (有)沢田漬物



黒川裕保 委員長

【委員会活動】

- ① 雇用確保、従業員の福利厚生事業に関する事
- ② 永年勤続優良従業員表彰に関する事
- ③ 従業員の資質向上のための講習会、講演会の実施
- ④ 中小企業における労働時間に関する事
- ⑤ 中小企業の健康経営の推進に関する事

会員増強委員会

◆委員数：15名

◆委員長：赤海 守 (株)あかうみ
副委員長 河合 潤 宏友商事(株)
副委員長 大木 裕信 ダイユウホールディングス(株)



赤海 守 委員長

【委員会活動】

- ① 会員増強キャンペーンに関する事
- ② 創業スクール卒業生の加入強化
- ③ 空港関係各社へのアプローチ強化
- ④ 専門職種へのアプローチを強化
- ⑤ 会員サービスの向上、情報の早期入手等による退会防止推進

環境問題委員会

◆委員数：11名

◆委員長：片岡 孝治 (有)片岡岩次郎商店
副委員長：大八木淳子 日本航空(株)
副委員長：岡 功士 全日本空輸(株)



片岡孝治 委員長

【委員会活動】

- ① リサイクル、ゴミ減量運動に関する事
- ② 産業公害・廃棄物問題に関する事
- ③ 空港周辺の景観保全、環境整備及び環境美化に関する事
- ④ 環境問題に関する勉強会に関する事
- ⑤ 先進地視察に関する事
- ⑥ その他環境保全全般に関する事

空港委員会

◆委員数：9名

◆委員長：香取 尚 全日本空輸(株)
副委員長：真行寺 誠 (株)JALスカイ成田事業所
副委員長：川島 教明 (株)ナリショウ
副委員長：高梨 弘子 成田国際空港(株)



香取 尚 委員長

【委員会活動】

- ① 成田空港の「更なる機能強化」、「新しい空港構想」の動向把握
- ② 2次交通機関の空港アクセス整備に関する情報収集および発信
- ③ 成田市をはじめとする空港周辺市町の地域振興
- ④ 脱炭素、SAFの促進に対する各事業者の取組み等情報収集と共有
- ⑤ 空港事業従事者の住宅取得対策に関する事
- ⑥ 他委員会・部会と連携した勉強会等、諸活動の実施
- ⑦ 空港、道路等インフラ整備進展にかかる視察の実施

広報委員会

◆委員数：10名

◆委員長：印宮 昭夫 蕎麦割烹一福
副委員長：菊地 貴 稲垣興業(株)
副委員長：秋葉 秀威 (株)秋葉牧場



印宮昭夫 委員長

【委員会活動】

- ① ホームページの活用その他を通じて、会議所事業を内外に伝えること
- ② 業種間の横のつながりを推進すること

会員サービス委員会

◆委員数：10名

◆委員長：藤崎 政弘 (株)藤エンタープライズ
副委員長：木内 健二 (有)丸喜商事
副委員長：遠藤 忠義 遠藤ホテル・観光研究所
副委員長：赤海 章義 (株)ジャパンサポート



藤崎政弘 委員長

【委員会活動】

- ① 「第2次成田市商工業振興計画 他」の活用等に関する事
- ② 成田市公設地方卸売市場輸出拠点化・再整備に伴う周辺地域振興の推進
- ③ 会員相互の取引強化に関する事
- ④ 会員サービスの内容と活用方法を周知させ、更なる会員サービスを開発すること

事務局組織図

専務理事
栗田 壮一郎

事務局長(嘱託職員)
中島 睦

令和6年4月1日

専務理事：1名
職員：11名
臨時：2名
嘱託：4名

業務振興課	中小企業相談所	総務課
主 事 平野 凪佐 (育児休業中)	中小企業相談所長兼 経営指導員 大谷 裕子	課 次 長 岩澤 圭子
主 事 佐野このみ	経営指導員 中川 建史	課 次 長 荒井 俊幸
嘱託職員 富澤 豊 (休職中)	経営指導員 山口 伸	係 長 鎌田 祐介
臨時職員 小倉みさき	経営指導員 島田 真平	臨時職員 小倉 篤
	経営指導員 中嶋 智史	
	補 助 員 関川理恵子	
	補 助 員 伊藤 和美 (嘱託職員)	
	記帳指導員(嘱託職員) 山田 健一	

厚生労働省 労働条件明示のルールが変わります

2024年4月から

労働条件明示のルールが変わります

労働契約の締結・更新のタイミングの労働条件明示事項が追加されます

新しく追加される明示事項

1. 就業場所・業務の変更の範囲

2. 更新上限(更新の回数または更新後の更新)の有無と内容

3. 無期転換申請権

4. 無期転換後の労働条件

労働条件明示の制度改正のポイント

- 1 全ての労働者に対する明示事項
 - 就業場所・業務の変更の範囲の明示
- 2 有期契約労働者に対する明示事項等
 - 更新上限の明示
 - 更新上限を新設・短縮する場合の説明
- 3 無期転換申請権の明示
- 4 無期転換後の労働条件の明示

詳しい情報や相談先はこちら

① 厚生労働省ウェブサイト ② 労働条件明示ポータルサイト ③ 労働条件明示ポータルサイト

2023年10月

無料相談会のご案内 ※要予約

特許相談会

6月11日(火)・8月13日(火)・10月8日(火)
12月10日(火)・2月12日(水)

◆午後1時～4時まで
◆相談員 千葉県発明協会
(Inpit千葉県知財総合支援窓口)

事業承継相談会

5月15日(水)・6月19日(水)・7月17日(水)
8月21日(水)・9月18日(水)

◆午前10時～午後4時まで

千葉県よろず支援サテライト相談会

7月18日(木)・10月17日(木)・1月16日(木)

※上記日程にて都合のつかない方はご連絡ください。

※ご相談は電話予約
☎22-2101 中小企業相談所へお願いします。

給与等の源泉徴収事務に係る 令和6年分所得税の定額減税のしかた

1. 定額減税の概要

定額減税の対象となる人

令和6年分所得税について、定額による所得税額の特別控除(以下「定額減税」といいます。)の適用を受けることができる人は、令和6年分所得税の納税者である居住者で、令和6年分の所得税に係る合計所得金額が1,805万円以下である人です。

(注)「居住者」とは、国内に住所を有する個人又は現在まで引き続いて1年以上居所を有する個人をいいます。居住者以外の個人である「非居住者」は定額減税の対象となりません。

定額減税額

定額による所得税額の特別控除の額(以下「定額減税額」といいます。))は、次の金額の合計額です。ただし、その合計額がその人の所得税額を超える場合には、控除される金額は、その所得税額が限度となります。

① 本人(居住者に限ります。) 30,000円
② 同一生計配偶者及び扶養親族(いずれも居住者に限ります。) 1人につき30,000円

2. 給与の支払者の事務のあらまし(給与所得者に対する定額減税)

給与所得者に対する定額減税は、扶養控除等申告書を提出している給与所得者(いわゆる甲欄適用者)に対して、その給与の支払者のもとで、その給与等を支払う際に、源泉徴収税額から定額減税額を控除する方法で行われます。

給与の支払者は、

- ① 令和6年6月1日以後に支払う給与等(賞与を含みます。以下同じです。)に対する源泉徴収税額からその時点の定額減税額を控除する事務(以下「月次減税事務」といいます。)
- ② 年末調整の際、年末調整時点の定額減税額に基づき精算を行う事務(以下「年調減税事務」といいます。)

の二つの事務を行うことになります。

令和6年1～5月 令和6年6月～ 年末調整時

この間に支払う給与等は現行所得税法に規定する税額表等により源泉徴収

月次減税事務
令和6年6月以後の給与等に対する源泉徴収税額から定額減税額を控除

この間に支払う給与等は、現行所得税法に規定する税額表等により源泉徴収

年調減税事務
年末調整の際、年末調整時点の定額減税額に基づき精算

(注) このあらまし中の次の用語は、それぞれ次に掲げる意味で使用しています。
「月次減税額」・・・令和6年6月以後に支払う給与等に対する源泉徴収税額から控除する定額減税額
「年調減税額」・・・年末調整時に年調所得税額から控除する定額減税額
「扶養控除等申告書」・・・「令和6年分 給与所得者の扶養控除等(異動)申告書」

令和6年度の雇用保険料率について

～令和5年度と同率です～

- ◆ 令和6年4月1日から令和7年3月31日までの雇用保険料率は以下のとおりです(令和5年度と同率です。)
- ・ 失業等給付等の保険料率は、労働者負担・事業主負担ともに引き続き6/1,000です。(農林水産・清酒製造の事業及び建設の事業は7/1,000です。)
- ・ 雇用保険二事業の保険料率(事業主のみ負担)も、引き続き3.5/1,000です(建設の事業は4.5/1,000です。)

<令和6年度の雇用保険料率>

事業の種類	負担者		①+② 雇用保険料率		
	① 労働者負担(失業等給付・育児休業給付の保険料率のみ)	② 事業主負担	失業等給付・育児休業給付の保険料率	雇用保険二事業の保険料率	
一般の事業	6/1,000	9.5/1,000	6/1,000	3.5/1,000	15.5/1,000
(令和5年度)	6/1,000	9.5/1,000	6/1,000	3.5/1,000	15.5/1,000
農林水産・※清酒製造の事業	7/1,000	10.5/1,000	7/1,000	3.5/1,000	17.5/1,000
(令和5年度)	7/1,000	10.5/1,000	7/1,000	3.5/1,000	17.5/1,000
建設の事業	7/1,000	11.5/1,000	7/1,000	4.5/1,000	18.5/1,000
(令和5年度)	7/1,000	11.5/1,000	7/1,000	4.5/1,000	18.5/1,000

(枠内の下段は令和5年4月～令和6年3月の雇用保険料率)

※ 園芸サービス、牛馬の育成、酪農、養鶏、養豚、内水面養殖および特定の船員を雇用する事業については一般の事業の率が適用されます。

厚生労働省・都道府県労働局・ハローワーク LL060215保01

中小企業倒産防止共済制度

経営セーフティ共済

掛金の10倍の範囲内で最高8,000万円まで貸付け

貸付条件は無担保・無保証人

掛金は税法上 損金(法人)または必要経費(個人事業)に

令和5年9月からオンライン手続きスタート

ご要望の多い一部の手続きについてオンライン手続きが出来ます。掛金月額の増額減額、掛金の前納、事業所所在地・電話番号・資本金・従業員数の変更 など

制度の詳細内容は 右記の2次元コード又はホームページからご確認ください。

経営セーフティ共済 検索

退職金の準備を中小機構がお手伝いします

小規模企業共済

こんな悩みにお応えします

年金に不安を感じたら 無理のない月額で積立をしたい

制度の特長

- 1 経営者のための退職金制度
- 2 掛金は全額所得控除
- 3 受取時も税制メリット

他にもこんな特徴があります。

- ・ 月々の掛金は1,000円から
- ・ 契約者貸し付けの利用が可能
- ・ 共済金の受給権は差押禁止

令和5年9月からオンライン手続きスタート

ご要望の多い一部の手続きについてオンライン手続きが出来ます。新規加入、掛金払込明書の電子交付、掛金月額の増額減額、氏名・住所等の変更 など

小規模企業共済 検索

従業員の勤労意欲の向上に!

そんな社長さんの思いを、国の退職金制度「中退共」がサポートします。

- 掛金を一部助成
- 全額非課税
- カンタン管理

家族従業員の加入もOK!

事業主と生計を一にする同居の親族のみを雇用する事業所の従業員も加入できます。

*他の退職金・企業年金制度等との資産移換も可能です。

詳しくはホームページをご覧ください。 [中退共](#) [検索](#)

(独)勤労者退職金共済機構 中小企業退職金共済事業本部
TEL (03)6907-1234 FAX (03)5955-8211



◆ 2024年度(2024年4月1日～2025年3月31日)統一試験施行期日一覧表 ◆

成田商工会議所 業務振興課
TEL 0476-22-2101

種別	施行日※	申込受付期間※	合格発表※	合格証書授与開始日※	備考	試験会場	受験料(税込)	
簿記	第167回(1～3級)	6/9(日)	【ネット】 4/22(月)～4/28(日)	6/24(月)	7/8(月) 2級・3級	1級の合格発表は約50日後に受験者に通知 	成田国際福祉専門学校	1級:8,800円 2級:5,500円 3級:3,300円
	第168回(1～3級)	11/17(日)	【ネット】 10/1(火)～10/7(月)	12/2(月)	12/16(月) 2級・3級		成田国際福祉専門学校	【インターネット申込】 受験料の他に、別途550円のネット決済手数料がかかります ※今年度より受験料改定
	第169回(2級・3級)	2025年2/23(日)	【ネット】 2025年1/6(月)～1/12(日)	2025年3/10(月)	2025年3/24(月) 2級・3級		成田国際福祉専門学校	
珠算・暗算	第231回	6/23(日)	【窓口】 5/7(火)～5/10(金)	7/1(月)	7/29(月)		成田市商工会館	珠算 1級:2,800円 2級:2,000円 3級:1,800円
	第94回(暗算)							
	第232回	10/27(日)	【窓口】 9/9(月)～9/13(金)	11/5(火)	11/25(月)		成田市商工会館	暗算 1～3級:1,200円 ※今年度より受験料改定
	第95回(暗算)							
	第233回							
第96回(暗算)	2025年2/9(日)	【窓口】 12/16(月)～12/20(金)	2025年2/17(月)	2025年3/17(月)	成田市商工会館			

※ 簿記検定はインターネット申込のみ(クレジット払い・コンビニ払い)になります。
 ※ 珠算は窓口にて(現金のみ)平日9時～12時、13時～16時に当会議所で受け付けます。
 ※ 申込は定員になり次第、締め切らせていただきます。
 ※ 試験当日は、本人確認として氏名、生年月日、顔写真のいずれも確認できる身分証明書(運転免許証・パスポート・社員証・学生証等)をご持参ください。(珠算は小学生以下は不要)
 ※ 電話やメール等による受験番号・点数・可否のお問合せには一切お答えできません。当会議所の入口掲示板、またはホームページ(<http://www.naritacci.or.jp/>)にてご確認ください。
 ※ 合格証書は、証書授与日より1年間保管します。

新メンバー紹介

業務振興課に1名の職員が、新たに加わりました。よろしくお祈りします。



佐野 このみ
(業務振興課 主事)

能登半島地震復興祈願

成田市制施行70周年

成田弦まつり開催30回記念

「成田弦まつり」の開催案内!

開催日 令和6年10月19日(土)・20日(日)

今から約1080年余りに開祖寛朝大僧正により開基した大本山成田山新勝寺、義民『惣五郎』を祀る宗吾霊堂、そして日本の空の玄関である成田国際空港を有する我が成田市の“街づくり”の一環として開催してまいりました「成田弦まつり」は、今年度「10月19日(土)と20日(日)」の2日間にあわせて開催されます。

今年で30回目の開催となる今回は、大本山成田山新勝寺の表参道等に特設ステージを設置し、津軽三味線を中心とした和楽器等の演奏をメインイベントとして、たくさんの皆さんにご参加・ご来場頂けるよう様々な企画を検討しておりますのでよろしくお願い申し上げます。

尚、新型コロナウイルス感染症の感染予防の為、計画を予告無く変更する場合があります。

ボランティアスタッフ募集!

成田弦まつり実行委員会では、観客席の準備及び整理誘導のボランティアスタッフを募集します。

1. 締め切り 8月2日(金)
2. 申込及び問合せ先 成田商工会議所 成田弦まつり実行委員会 イベント分科会
担当 山田 ☎0476(22)2101 申込先 FAX0476(22)2107

地震への補償をご希望の方は当組合へ!

事務所や倉庫などの事業用物件も加入できます
見積依頼は当組合までご利用ください

千葉県火災共済協同組合
千葉市中央区富士見2丁目22番地2号
TEL043-201-3033
TEL043-221-8831

女性会だより

社会福祉貢献事業

令和5年度は会員皆様から寄付金を募り、社会福祉事業資金として活用してもらうことを使途として、令和5年12月19日(火)に成田市社会福祉協議会と成田ユネスコ協会へ寄付を行いました。

また、「令和6年能登半島地震」災害義援金も日本商工会議所を通じて協力いたしました。

これからも思いやりの心で支えるべく協力してまいりたいと思います。



令和6年度主な事業計画

- 関商女連総会(5月)
- 県商女連総会(6月)
- 門前町研修(6月)
- 県外視察研修(7月)
- 社会福祉貢献事業(9月)
- 環境問題啓発事業(9月)
- 全商女連総会(11月)

皆様の生活に安心をお届けします 団体所得補償保険



ケガ又は病気による就業不能期間の所得を補償します。

成田商工会議所会員の皆様には50%の割引適用さらにご利用頂きやすい掛け金になりました

お問合せは…

東京海上日動火災保険株式会社
成田時計台保険センター 担当 片野
☎0476-22-0880

成田商工会議所青年部会長就任挨拶

令和6年度会長 越川 隆之

本年度は成田商工会議所青年部が発足してから、60周年という節目の年に当たります。

これまで諸先輩方が高い志と情熱のもとで地域経済を盛り上げ、商工会議所青年部活動を展開し続けてこられました。

60周年を迎えるにあたり、これまでの諸先輩方が繋ぎ発展を続けて来られた足跡に感謝の気持ちをいた

だくとともに、これからの成田の次世代に繋げる活動を行っていきます。

今年度の活動は「繋ぐ～出会い・

感謝・未来へ～」をテーマに掲げ、まず60周年記念事業を通じて、これまでの活動に関わっていただいた皆様に感謝を伝えるとともに、今後の成田を盛り上げていきます。

